



TEGUESTE

GUÍA DE SENDEROS



**ILTRE. AYUNTAMIENTO
DE LA VILLA DE TEGUESTE**



INTRODUCCIÓN

Tegueste, nombre de Mencey Guanche, da nombre hoy y simboliza a un pueblo que se ha desarrollado durante estas últimas décadas, sin olvidar, su señero pasado agrario y su estrecha relación con la naturaleza.

Esta Guía pretende ayudar al caminante a descubrir este enclave emblemático de las medianías de Tenerife, de una manera sencilla y amena.

Desarrollo, Sostenibilidad, y Tradición, son los pilares fundamentales que deben “convivir” en Tegueste. De la conservación de los recursos y de su conocimiento dependerá el legado que transmitiremos a las generaciones futuras.



DECÁLOGO DE COMPORTAMIENTO DEL CAMINANTE

- 1** Comunique su posible recorrido a alguien y lleve algún sistema de comunicación (teléfono móvil).
- 2** Elegir una ruta acorde con nuestras posibilidades, llevando ropa y calzado adecuados.
- 3** Tener en cuenta la climatología antes de salir.
- 4** Llevar el agua necesaria.
- 5** Respetar el trazado de las rutas.
- 6** Respetar y no degradar la flora, fauna y cursos de agua.
- 7** Respeto a la población local y sus propiedades.
- 8** No dejar basura a lo largo del recorrido.
- 9** Disfrute del silencio y de la paz natural.
- 10** Haga caso de las indicaciones de la guía y la señalización existente para su mayor seguridad.

ACLARACIONES ADICIONALES

Los senderos enunciados en esta guía estarían incluidos según su tipología como Senderos Locales (S.L.), aún reconociendo que no poseen las características exigidas para dicha catalogación, basándonos en las directrices expuestas por el Plan Director Estatal de Senderos (PDES). La ausencia de balizas y de una señalización apropiada es materia pendiente en la mayoría de los senderos de esta guía, realizándose en estos momentos un proyecto de restauración y acondicionamiento de un tramo que transita desde la Cruz del Carmen a la zona conocida como El Caidero.

La diversidad del paisaje, tipo de terrenos, climatología, etc. que presenta nuestra geografía, hace imposible que se definan parámetros que sean homogéneos para todas las guías.

El recuperar el paisaje para la persona y reencontrarlo con el sistema de vida tradicional, devolviéndole al camino el concepto de lugar de encuentro, intercambio..., todo desde un respeto escrupuloso al medio natural por el que discurre y del que debe tener cada vez más un conocimiento profundo, es materia prioritaria y objetivo perseguido por esta guía.

Las diversas Rutas se desarrollan en su mayoría dentro del Parque Rural de Anaga o la zona de pre-parque. Por esta razón es bueno recordar que es un territorio con un Marco Rector propio, común a otras zonas protegidas. El respeto y obligado cumplimiento de estas normas es de vital importancia para poder conservar en toda su natural estado, la flora, fauna, cursos de agua; así como la forma de vida, construcciones, cultivos y tradiciones propias de sus habitantes.

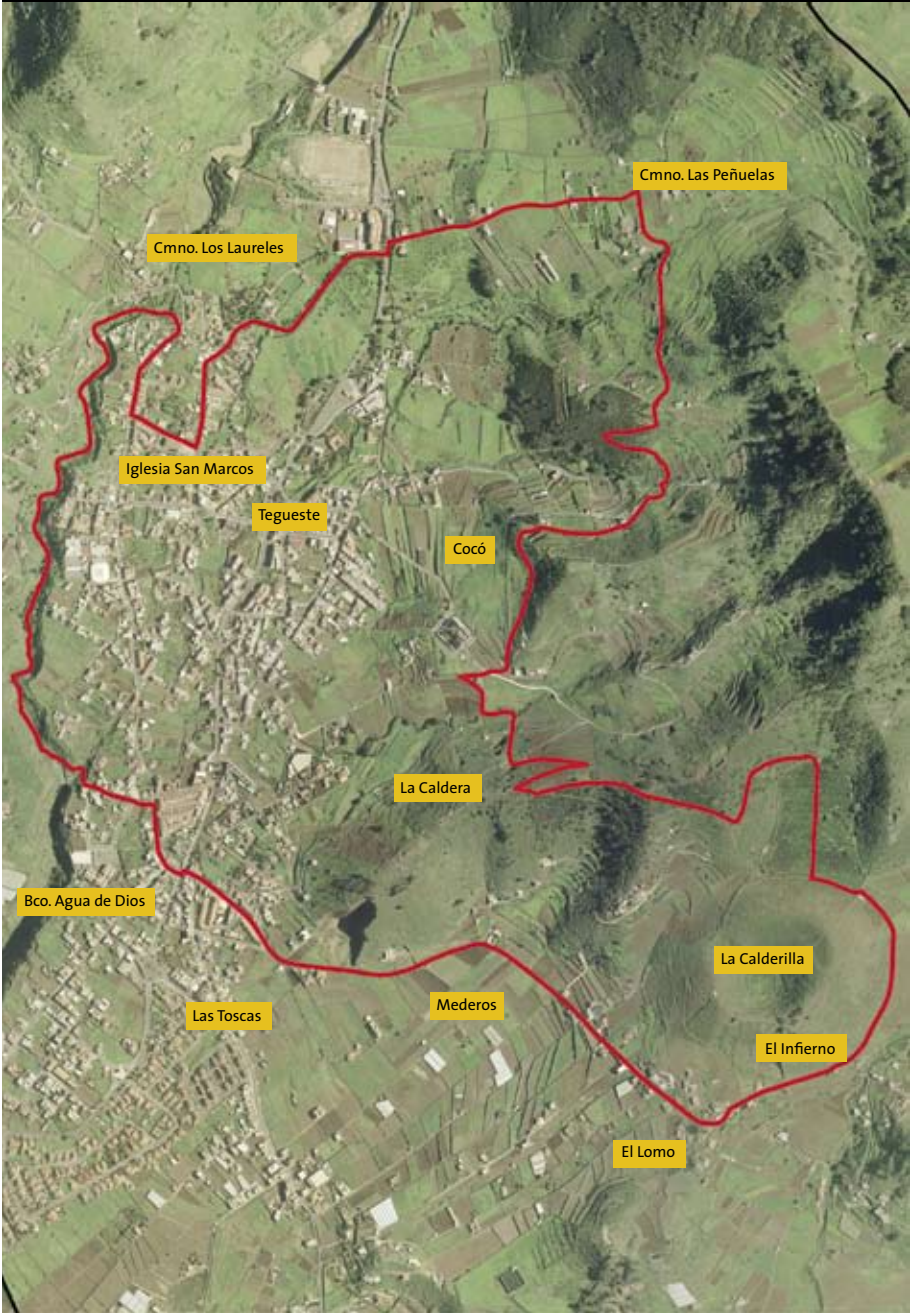

APROVISIONAMIENTO

Las Peñuelas, El Infierno, Mederos



FAUNA OBSERVABLE

1ª parte: Canarios, lagartos

2ª parte: Lagartos, mirlos

VEGETACIÓN PREDOMINANTE

1ª parte: Agric. medianías, matorral

2ª parte: Agric. medianías, matorral, tabaibas

TRANSPORTE PÚBLICO

línea parada

Salida: 051 - 105 entrada al pueblo

Llegada: 105 - 051 entrada al pueblo

DURACIÓN ESTIMADA: de 3 a 4 h.

COBERTURA MÓVIL



BELLEZA PAISAJÍSTICA



SEÑALIZACIÓN



PELIGROSIDAD



COTA MÁX.: 700 m.s/nivel mar

COTA MÍN.: 341 m.s/nivel mar

DESNIVEL: 359 m

ruta I

- TEGUESTE
- LAS PEÑUELAS
- Cocó
- EL INFIERNO
- BARRANCO AGUA DE DIOS
- TEGUESTE

ALTITUD

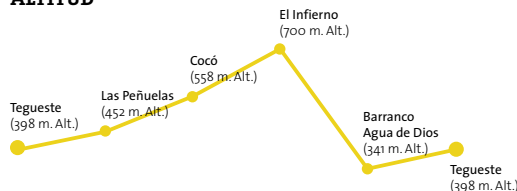

TIPO DE SUPERFICIE



TIPO DE VÍA





Partimos en esta ruta de la plaza de San Marcos en Tegueste, situada en el corazón del pueblo, es de obligado paso para el visitante tanto por el patrimonio histórico-cultural, como por tratarse del centro del pueblo. De aquí nos dirigimos hacia el camino de Los Laureles, tomando la Calle General Franco y dejando la Placeta a la izquierda. El camino de Los Laureles, pasaje empedrado por él que vamos ascendiendo, es un lugar emblemático por tratarse de uno de los antiguos caminos reales que comunicaban nuestro pueblo con los vecinos.

Al finalizar éste, cruzaremos la carretera general y tomaremos una subida de fuerte pendiente con el nombre de Las Peñuelas. A medida que ascendemos nos encontraremos con unas vistas cada vez más generales del pueblo de Tegueste. Nos desviaremos a la derecha para adentrarnos en

una zona conocida como Fuente Cocó, donde el camino transcurre por una zona agrícola en la que predomina el cultivo de la vid y la papa, tan tradicionales de nuestra zona. Nuestros siguientes pasos nos conducen a la parte trasera del cementerio de Tegueste, donde tomaremos a la izquierda para continuar nuestro camino que asciende y desciende pequeñas laderas en las que se aprecian los esfuerzos del hombre por aprovechar al máximo las tierras de cultivo. Las vistas son tan bonitas en esta parte del recorrido que cualquier lugar es bueno para realizar un pequeño descanso y recuperar fuerzas.

El camino nos lleva con un descenso más o menos pronunciado hasta la zona del Infierno, donde tomaremos girando a la derecha una carretera secundaria de poco tráfico que nos acercará de nuevo al núcleo de población de Tegueste. Después de 30 minutos de camino y sin desviarnos de la carretera principal (carretera de Mederos) veremos a mano derecha un antiguo bebedero tanto para animales como para personas, conocido como "El chorro de Las Toscas".

A unos pasos, nos encontramos la carretera general que cruzaremos para seguir caminando con la dirección que traíamos. Tras 5 minutos hallaremos un desvío a la izquierda con un estaque que nos indicará la entrada en El Murgaño. Lo tomaremos y seguimos

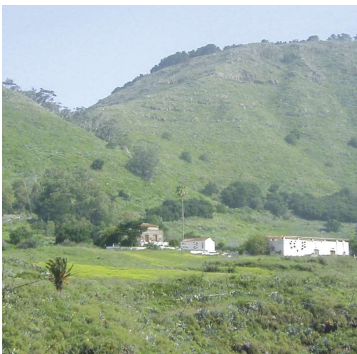

recto hasta llegar a un descenso pronunciado, encontrándonos en este momento bajando hacia el barranco Agua de Dios.

En toda esta parte del barranco se han encontrado numerosas cuevas y restos de asentamiento aborígenes. También llama la atención la abundante vegetación, encontrándonos con muchas incienso, tabaibas,...

Para continuar ascenderemos por una vereda que nos llevará hasta el camino de El Naciente situado en la ladera opuesta del barranco. Seguiremos por esta carretera, al principio de tierra y luego ya asfaltada, sin desviarnos hasta la plaza de La Arañita.

En este punto tomaremos un sendero a la derecha que nos conduce al Puente Palo, que forma parte también del antiguo camino real y fue construido en el año 1910. Luego bajaremos por la calle de la Audiencia, hasta que nos encontremos a la izquierda una calle que nos conducirá directamente a la Plaza de San Marcos, poniendo fin de nuestra ruta.



El Roque

El Salto

Iglesia Corazón de Jesús

Cortafuegos

Bco. El Nieto

Pedro Álvarez

Bco. La Pasada

Camino El Monte

La Orilla

Iglesia San Marcos

APROVISIONAMIENTO

Pedro Álvarez



FAUNA OBSERVABLE

1ª parte: Canarios, lagartos, cernicalos, águilillas

2ª parte: Canarios, lagartos, cernicalos, mirlos

VEGETACIÓN PREDOMINANTE

1ª parte: Agric. medianías, Fayal-brezal

2ª parte: Fayal-brezal, eucalipto, pino, agric. medianías

TRANSPORTE PÚBLICO

línea parada

Salida: 051 El Cantillo

Llegada: 051 - 105 entrada al pueblo

DURACIÓN ESTIMADA: de 3 a 4 h.

COBERTURA MÓVIL



BELLEZA PAISAJÍSTICA



SEÑALIZACIÓN



PELIGROSIDAD



COTA MÁX.: 833 m.s/nivel mar

COTA MÍN.: 398 m.s/nivel mar

DESNIVEL: 435 m

RUTA II

PEDRO ÁLVAREZ

CAMINO
EL MONTE

EL LANCE

CORTAFUEGOS

LA ORILLA

TEGUESTE

ALTITUD

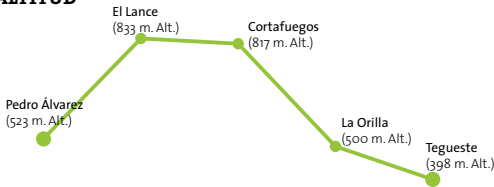

TIPO DE SUPERFICIE



TIPO DE VÍA

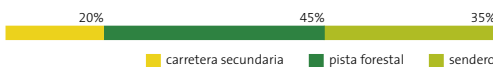



Partimos en esta ocasión de la Ermita situada en el cruce de El Cantillo en el barrio de Pedro Álvarez. Nos dirigimos por el camino del monte con dirección a El Lance. La ascensión, tendida en la mayor parte del recorrido nos permitirá en los salientes de la carretera, improvisados miradores, ir apreciando de manera progresiva la tupida masa forestal que caracteriza al fayal – brezal y la laurisiva en consonancia con las zonas de agricultura y urbanizadas que el paisaje nos ofrece. Al pasar por la zona recreativa de la Quebrada realizaremos un merecido descanso antes de afrontar el último tramo de subida. Al llegar a El Lance, cruce estratégico de caminos, nos deleitaremos con unas maravillosas vistas.

Para continuar tomamos a la izquierda por la carretera asfaltada a la que hemos llegado. Unos 300 metros más adelante concluye dicha pista; nosotros debemos seguir recto por el



cortafuegos, reconvertido recientemente en pista forestal, llegando sin desviarnos hasta La Orilla. Las vistas de las que podremos disfrutar durante todo este descenso serán magníficas, apreciando por un lado, la tupida masa forestal formada por brezos, afollados, tejos, laureles, hayas..., que nos rodea y que caracteriza esta formación biológica. Sin embargo, lo más destacado es la visión que se tiene del Teide en algunos tramos y que tardaremos en olvidar..., vale la pena.

Al llegar a la Orilla, conocido también como el monte de los Pinos por ser una repoblación de ejemplares de Pino Insignes, hallaremos una casa abandonada. A su izquierda transcurre la pista que debemos seguir hasta que encontremos la indicación del comienzo del sendero que nos llevará hasta Tegueste. Si el tiempo acompaña, es un buen momento para realizar una buena foto porque las vistas son impresionantes. El descenso del sendero debe realizarse con la precaución necesaria. Al llegar a la pista asfaltada de El Caidero, continuaremos descendiendo hasta la Plaza de la Arañita,



siguiendo recto por el callejón que nos conducirá hasta el Puente de Palo, bello lugar emblemático en la historia de nuestro pueblo.

Para concluir bajaremos por la calle La Audiencia, concluyendo en la Plaza de San Marcos.



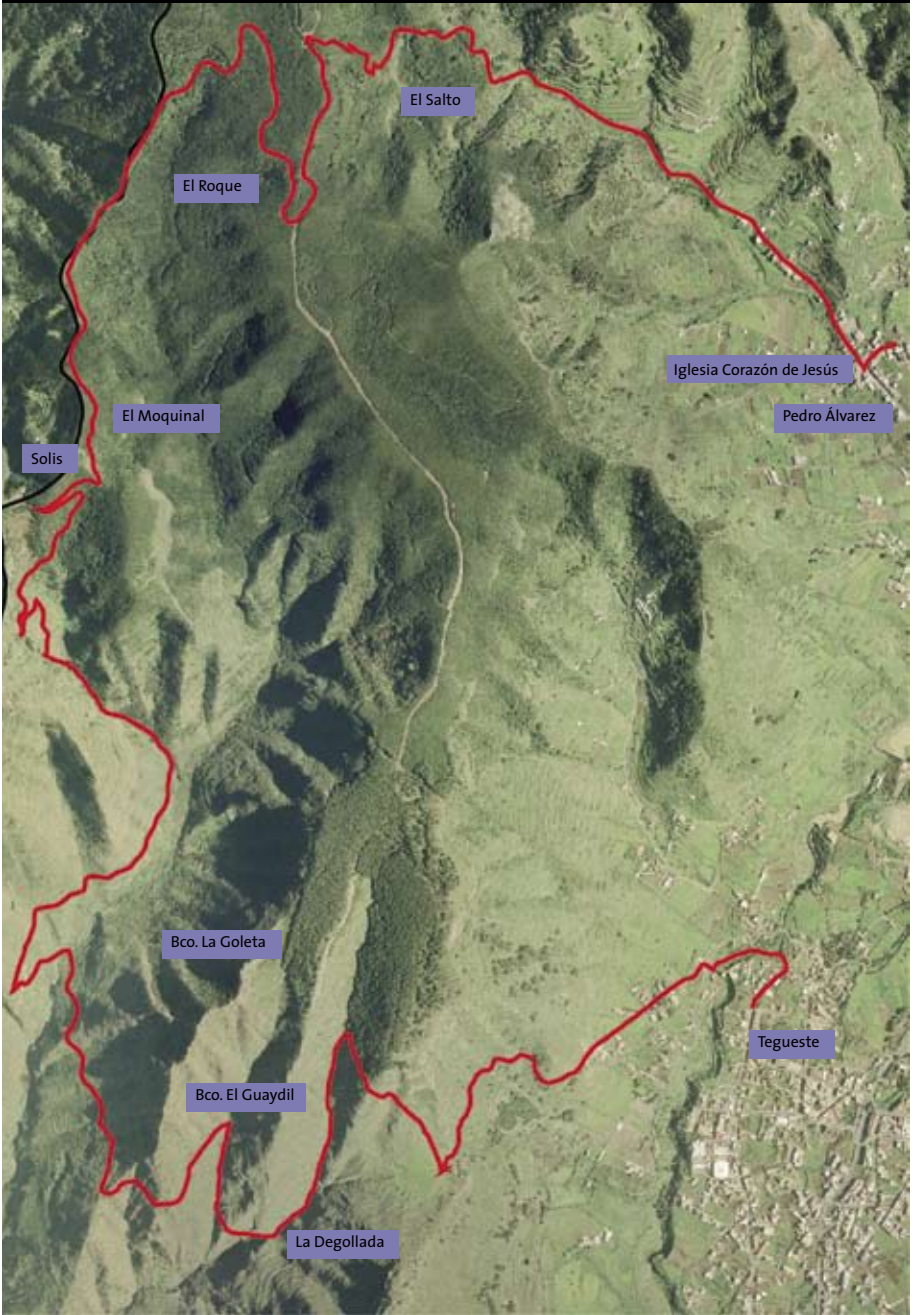

APROVISIONAMIENTO

Caserío de Solís



FAUNA OBSERVABLE

1ª parte: Canarios, lagartos

2ª parte: Cernicalos, mirlos, aguilillas

VEGETACIÓN PREDOMINANTE

1ª parte: Fayal-brezal, Monteverde

2ª parte: Matorral de prebosques, bicácaros, tabaibas y cardones

TRANSPORTE PÚBLICO

	línea	parada
Salida:	051	El Cantillo
Llegada:	051 - 105	entrada al pueblo

DURACIÓN ESTIMADA: más de 4 h.

COBERTURA MÓVIL



BELLEZA PAISAJÍSTICA



SEÑALIZACIÓN



PELIGROSIDAD



COTA MÁX.: 833 m.s./nivel mar

COTA MÍN.: 398 m.s./nivel mar

DESNIVEL: 435 m

RUTA III

- PEDRO ÁLVAREZ
- EL SALTO
- EL LANCE
- SOLÍS
- LA DEGOLLADA
- TEGUESTE

ALTITUD

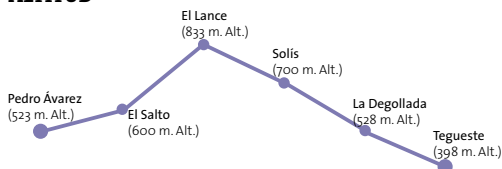

TIPO DE SUPERFICIE



TIPO DE VÍA

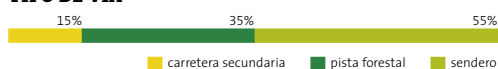



Comenzamos la ruta en la Ermita situada en el lugar conocido como El Cantillo en Pedro Álvarez, subiendo por el camino del monte en dirección a El Lance. No nos desviamos hasta llegar a un apartadero a la izquierda, punto en el que encontraremos una señal de limitación de velocidad de 40 y donde termina una recta de elevado desnivel, con una curva a la derecha. En este lugar conocido comúnmente como El Salto, comienza un sendero que nos conducirá hasta el Lance, discurriendo por medio de una vegetación muy exuberante en su primer tramo. Al conectar con una pequeña pista giraremos a la izquierda y continuaremos hasta encontrarnos a la derecha un sendero que aprovecha el cauce de un barranquillo. Este tramo tiene una fuerte pendiente, con lo cual nos la tomaremos con calma, disminuyendo el ritmo si fuera necesario.

Al llegar a El Lance, encrucijada de caminos, disfrutaremos de una bella panorámica y realizaremos una reconfortante pausa para descansar

Continuaremos la ruta descendiendo por la pista de tierra que nos encontraremos justo enfrente. Nos puede llevar a confusión el hecho de que existan otros dos caminos a ambos lados, sin embargo no hay peligro, ya que es el único que desciende. Es un pasaje oscuro y típico de las zonas de monteverde y con una belleza peculiar.

Al concluir este corto atajo, cogemos a la derecha una pista forestal que no perderemos hasta encontrarnos a la izquierda, una señal que nos indicará el comienzo del sendero a Bajamar, situada unos metros antes de llegar a Solís. Este pequeño caserío posee unas bellas vista de los accidentados valles de esta vertiente del macizo de Anaga.

El bonito sendero que iniciamos es algo accidentado, con tramos de tierra suelta y paredes caídas. No obstante, tomando las medidas necesarias, no tiene porque resultar peligroso. Las vistas son muy bellas, con viejas zonas de cultivo ya abandonadas, que dejan bien a las claras, las “grandes obras” de ingeniería agrícola que se tenían que hacer para cultivar esas tierras colgadas y casi inaccesibles.

En su recorrido nos encontraremos dos bifurcaciones, en ambos casos

tomaremos a la izquierda. En la segunda, situada metros antes de cruzar el cauce del Barranco de La Goleta, es importante estar atentos, ya que sino iríamos a parar a Bajamar.

A partir de aquí, la ruta es igual a la RUTA IV, pero en sentido contrario. La ascensión es suave y la belleza de los barrancos y montañas que nos encontramos es peculiarmente bella. Al llegar a la Era de La Degollada giramos a la izquierda, e iniciaremos la bajada hacia Tegueste. Al concluir el sendero, seguiremos siempre recto pasando por la Plaza de la Arañita hasta llegar a La Placeta, en donde cogemos por la Calle General Franco concluyendo la Ruta en la Plaza de San Marcos.

El caminar en compañía madura a la persona y fomenta el compromiso de respeto por el entorno.



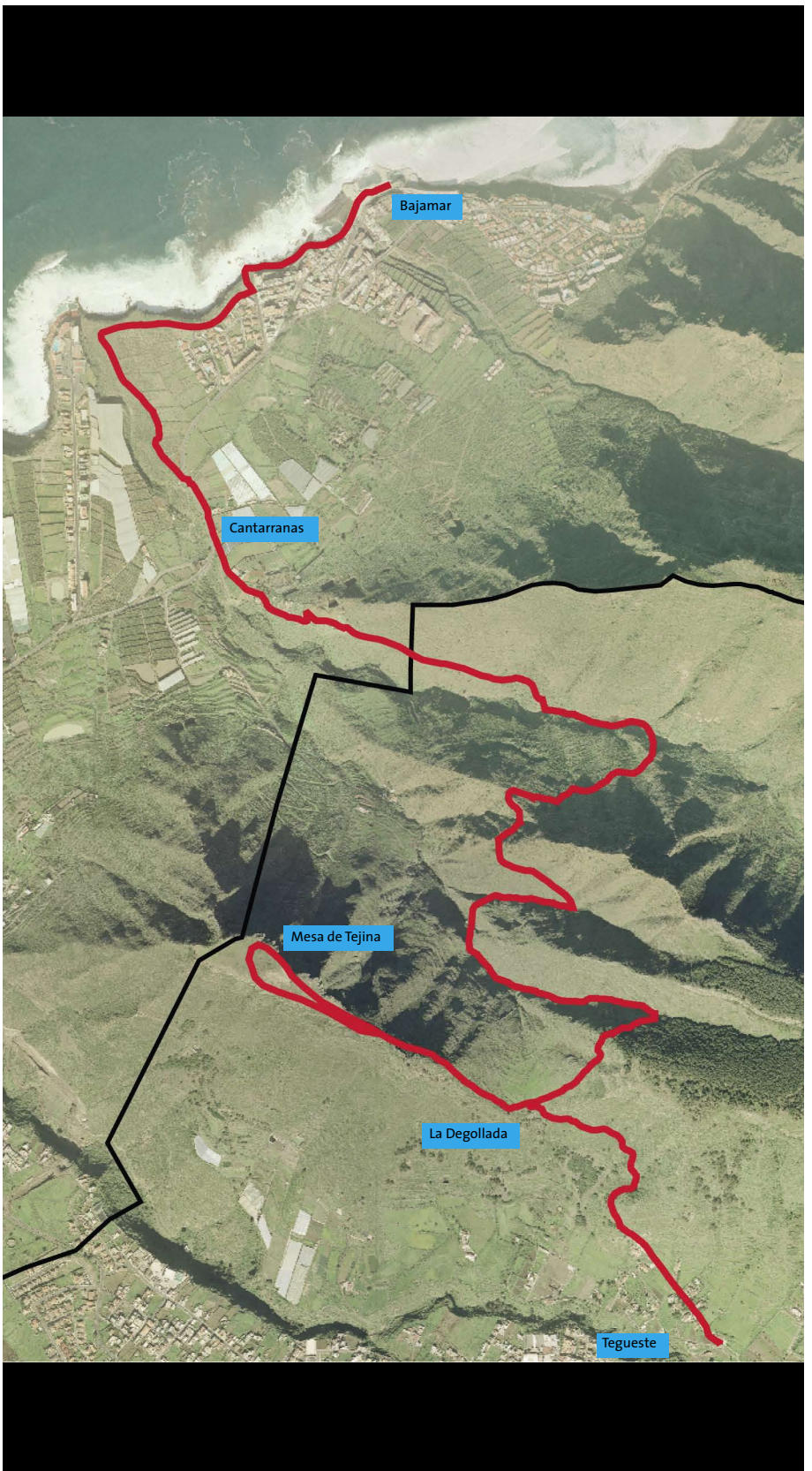

Bajamar

Cantarranas

Mesa de Tejina

La Degollada

Tegeste

APROVISIONAMIENTO**FAUNA OBSERVABLE**

1ª parte: Mirlos, canarios, lagartos

2ª parte: Cernicalos, aguilillas, lagartos

VEGETACIÓN PREDOMINANTE

1ª parte: Matorral, Monte Bajo

2ª parte: Cardones, tabaibas

TRANSPORTE PÚBLICO

línea parada

Salida: 051 - 105 entrada al pueblo

Llegada: 105 - 050 junto a la iglesia

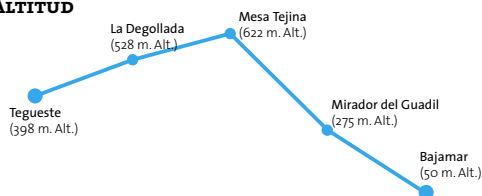
DURACIÓN ESTIMADA: de 3 a 4 h.**COBERTURA MÓVIL****BELLEZA PAISAJÍSTICA****SEÑALIZACIÓN****PELIGROSIDAD****COTA MÁX.:** 622 m.s/nivel mar**COTA MÍN.:** 50 m.s/nivel mar**DESNIVEL:** 572 m**ruta IV**● **TEGUESTE**● **SARDÁN**● **LA DEGOLLADA**● **MESA TEJINA**● **BAJAMAR****ALTITUD****TIPO DE SUPERFICIE****TIPO DE VÍA**



El punto de inicio de esta ruta es la plaza de San Marcos, centro estratégico dentro del casco de Tegueste. Subimos por la calle General Franco con destino a la Placeta, donde tomamos en primer lugar la calle de la izquierda y a continuación, la de la derecha en el cruce que nos encontraremos. Cruzamos por el puente y llegaremos a una Plaza que recibe el nombre de La Arañita, reducto del primer asentamiento de población en Tegueste. Seguimos de frente por el camino de El Naciente, hasta encontrar una subida pronunciada a mano derecha con el nombre de El Sardán. Al final de éste, comienza el sendero que nos llevará hasta la cima de La Degollada, fácilmente reconocible porque encontraremos unos pequeños muros de piedra colocadas en forma circular.

El sendero no tiene dificultad y transcurre por un entorno donde predominan los arbustos (retamos, inciensos,...) y el monte bajo, con unas vistas excepcionales del valle de Tegueste y todos sus alrededores du-

rante la mayor parte de la ascensión. Se pueden observar especies de aves como mirlos, canarios silvestres, cernícalos..., con relativa frecuencia.

La Degollada, conocida por su tradicional era, nos recuerda el pasado no muy lejano en el que la agricultura tenía vital importancia para la subsistencia de los habitantes de la zona. En este lugar emblemático, podremos realizar un pequeño descanso, siempre bueno a la hora de recuperar fuerzas.

Para continuar, nos dirigimos hacia la casita antigua que encontramos unos metros más arriba a la izquierda, detrás de ella, se inicia la vereda que nos conducirá hasta la Mesa de Tejina, curiosa estructura geológica con forma de pequeña llanura franqueada por el barranco de Porlier en su vertiente norte, en la que disfrutaremos de una vista espectacular en todas las direcciones. Debemos tener precaución con el posible vértigo al ascender por una zona de rocas que nos encontraremos.

Regresamos por donde hemos venido hasta llegar de nuevo a La Degollada, lugar en el que cogemos a la izquierda en dirección Norte, un sendero que baja, y que nos llevará zigzagueando en dirección a Bajamar atravesando bellos barrancos como el de Porlier o la Goleta. Podremos también apreciar con claridad, los contrastes de vegetación existentes, dependiendo de la orientación respecto al viento (barlovento y sotavento) de las montañas y la importancia de los recursos hídricos, más notoria en la época invernal en la que hallaremos agua en casi todos los cauces de los barrancos. Tendrá la posibilidad de disfrutar de unas vistas magníficas durante todo el descenso, especialmente en un saliente señalado con unas piedras conocido como "Mirador del Guaydil". La presencia de especies como el "aguillilla" o el cernícalo, nos deleitará durante este trayecto con su majestuosa compañía.

A continuación, cruzaremos por el cauce del barranco de La Goleta, donde podremos disfrutar de uno de los símbolos de la laurisilva, el bicácaro, flor especialmente bella y propia de la zona, además de unos ejemplares de tabaibas, cardones y juncos de un porte impresionante.

Tras ascender un poco, llegaremos a una bifurcación del sendero; tomaremos a la izquierda para dirigirnos a Bajamar. La vegetación se vuelve en este último tramo de la ruta más árida y propia de las zonas costeras, con algunas viejas palmeras solitarias, que ponen de manifiesto la posible existencia de palmerales en tiempos pasados.

Es indudable la importancia de este sendero como camino tradicional de trashumancia estacional para el desarrollo de la actividad pastoril, así como de comunicación entre núcleos poblacionales de montaña y costeros, en décadas pasadas.

El final del sendero pasa próximo por el antiguo bar de nombre *Barremoto* (conocido bar de la zona), donde en un par de minutos por un camino asfaltado, conectamos con la Carretera General de Punta del Hidalgo.

Concluiremos la ruta en Bajamar, tomando a la derecha y atravesando por la urbanización que nos encontraremos enfrente, llegando de esta manera al mar. Podremos comprobar la abrupta belleza de la costa, junto con los contrastes paisajísticos que se dan en esta vertiente de la Isla y que en esta ruta se han dejado sentir, ya que vemos gran parte del recorrido que hemos llevado a cabo.

Seguiremos hacia la derecha hasta encontrar la parada de guaguas

¡La ruta ha valido la pena!

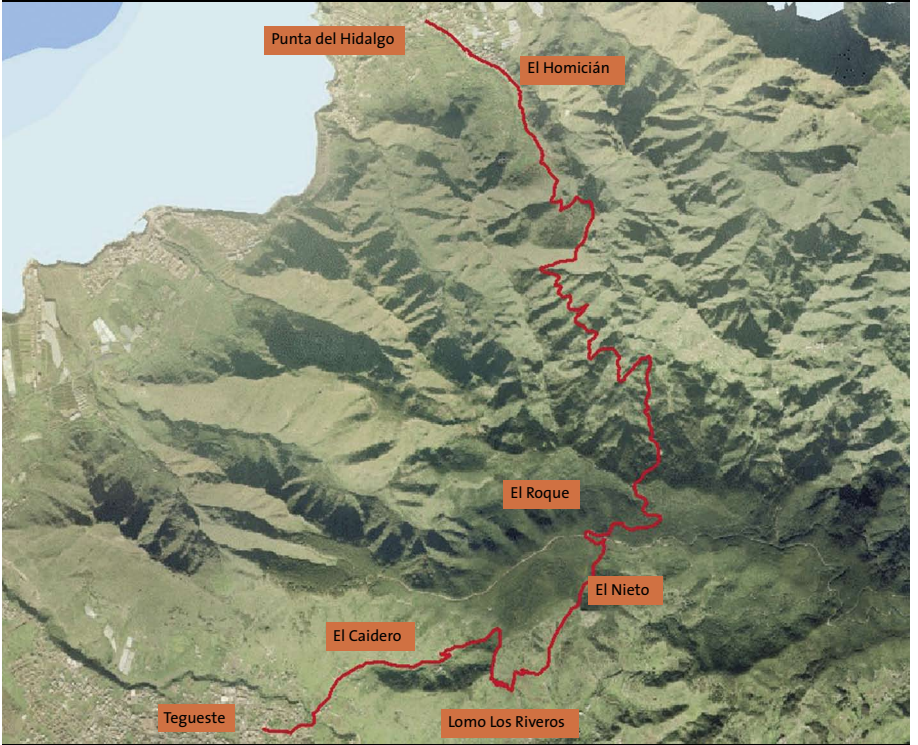

APROVISIONAMIENTO

FAUNA OBSERVABLE

1ª parte: Lagartos

2ª parte: Cernicalos, lagartos, mirlos

VEGETACIÓN PREDOMINANTE

1ª parte: Agric. medianías, matorral

2ª parte: Agric. montaña, matorral, tabaibas

TRANSPORTE PÚBLICO

línea parada

Salida: 051 - 105 entrada al pueblo

Llegada: 105 junto a la iglesia

DURACIÓN ESTIMADA: más de 4 h.

COBERTURA MÓVIL

BELLEZA PAISAJÍSTICA

SEÑALIZACIÓN

PELIGROSIDAD

COTA MÁX.: 698 m.s/nivel mar

COTA MÍN.: 50 m.s/nivel mar

DESNIVEL: 648 m

RUTA V

● **TEGUESTE**

● **EL CAIDERO**

● **LOMO
LOS RIVEROS**

● **EL PELADERO**

● **PUNTA
DEL HIDALGO**

ALTITUD

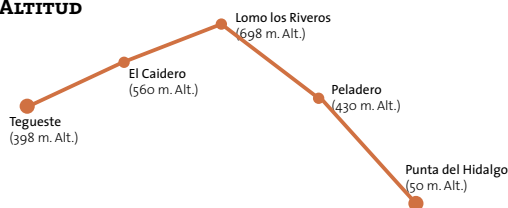

TIPO DE SUPERFICIE



TIPO DE VÍA

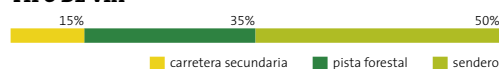



Damos comienzo a esta ruta en la Plaza de San Marcos de Tegueste, poniéndonos en camino tomando la calle General Franco que nos conduce hasta la Placeta, antigua ermita y lugar en el que se encontraba un abrevadero para animales, antaño muy utilizado. Dejamos La Placeta a la derecha y nos encaminamos hacia la Plaza de La Arañita, donde podemos observar la primera casa del prebendado Pacheco y el pintoresco drago que en ella se encuentra. A la izquierda de dicha plaza nos encontramos una calle asfaltada que recibe el nombre de El Caidero, subimos por ella y no la abandonamos hasta que finalice. Durante toda la ascensión podemos disfrutar de espléndidas vistas del valle de Tegueste.

Al final del asfalto debiéramos encontrar un salto de Agua, pero éste está tapado por un depósito construido para aprovechar el agua que desti-



lan las rocas. A su izquierda veremos un sendero que al tomarlo nos llevara zigzagueando y nos introducirá en el monte donde podemos tomarnos un merecido descanso y contemplar las hermosas vistas de toda la zona.

El sendero concluye uniéndose a otro sendero mayor. Nosotros cogemos a la derecha para posteriormente transitar por una pista forestal hasta llegar a una bifurcación, cogiendo nuevamente a la derecha por el cortafuegos. Al comenzar el descenso seguiremos por la pista, dejando una pista de asfalto a la derecha. Este tramo de suave descenso, nos conducirá hasta el cruce del Peladero, lugar en el que volveremos a tomar a la izquierda, hasta llegar a la señal que nos indica el inicio del sendero que nos llevará a los altos de la Punta del Hidalgo, a la zona conocida como El Homicián.

El inicio del sendero es un ejemplo claro de reducho de laurisilva, con una tupida vegetación y la ausencia en algunos tramos de luz solar que le da ese típico ambiente húmedo. La zona de cultivo por la que se pasa, convive estrechamente con los recursos existentes, adaptándose y aprovechando sus peculiares características de humedad, lluvia horizontal, y sus tierras fértiles y abonadas.

El sendero desciende bordeando la falda de la montaña, aunque no posee ningún tramo significativamente peligroso. La panorámica de los valles y caseríos de Bejías, el Batán, Chinamada, de la que disfrutaremos a lo largo del recorrido, nos permitirá observar la adaptación del hombre al entorno y la belleza casi virgen de muchos de los valles. La vegetación cambia visiblemente al ir descendiendo, pudiendo observar en esta vertiente la aparición de un paisaje de costa con tabaibas y cardones y la presencia testimonial de tierras de cultivo actualmente abandonadas.

Con la aparición de las primeras casas y de una pista asfaltada de gran

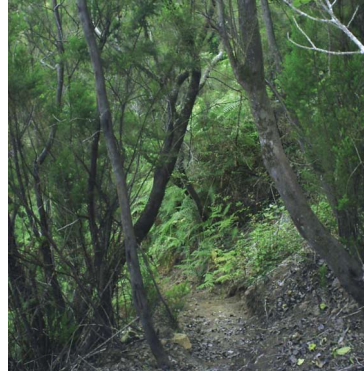

desnivel, habremos llegado al lugar conocido como El Homicián, situado en los altos de la Punta del Hidalgo.

La visión de la costa es inmejorable, apreciándose a la derecha uno de los símbolos de este lugar, el conocido roque de Los Dos Hermanos.

Al llegar a la Carretera General habrá concluido el recorrido, tomando la Guegueta junto a la Iglesia de San Mateo.



APROVISIONAMIENTO

El Batán



FAUNA OBSERVABLE

1ª parte: Aguilillas, Lagartos

2ª parte: Cernícalos, lagartos, mirlos

VEGETACIÓN PREDOMINANTE

1ª parte: Matorral, fayal-brezal

2ª parte: Agric. medianías, matorral, tabaibas, viñedos

TRANSPORTE PÚBLICO

	línea	parada
Salida:	051	ermita
Llegada:	105	mirador

DURACIÓN ESTIMADA: más de 4 h.

COBERTURA MÓVIL



BELLEZA PAISAJÍSTICA



SEÑALIZACIÓN



PELIGROSIDAD



COTA MÁX.: 833 m.s/nivel mar

COTA MÍN.: 20 m.s/nivel mar

DESNIVEL: 813 m

RTA VI

- PEDRO ÁLVAREZ
- EL NIETO
- EL LANCE
- EL BATÁN
- PUNTA DEL HIDALGO

ALTITUD



TIPO DE SUPERFICIE



TIPO DE VÍA

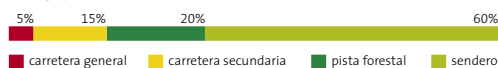



Damos comienzo a esta caminata en Pedro Álvarez, partiendo por la calle de Santiago Bermudo, situada detrás de la ermita pequeña (antigua Iglesia del barrio) y que nos llevará a la pista asfaltada del Nieto. El paisaje agrario del que disfrutaremos y que es típico de las zonas de medianías, nos ayudará a comprender parte de la filosofía agraria y de subsistencia de los tiempos en los que la agricultura era el centro de las actividades de los lugareños.

Tras la larga y recta pista de pronunciada pendiente, comienza el sendero de El Nieto que transcurre serpenteando en su inicio por una zona de monte bajo que nos permitirá vislumbrar unas vistas preciosas del pueblo, sobre todo al llegar a lo alto de la montaña.

Seguiremos hacia la derecha por el cortafuego hasta llegar a la pista asfaltada que nos conducirá hasta el cruce de El Lance. Ahora nos desviamos a la pista de tierra que encontraremos a la izquierda y que circula en la misma dirección (pista de Las Cuadras). Al llegar de nuevo a una carretera asfaltada, cogeremos a la derecha, para que en unos 300 metros encontrarnos con la entrada de El Batán. Unos metros a la izquierda, se inicia el sendero que desciende atravesando en muchos tramos la carretera (coincidiendo con ella en algunos lugares) y que nos conduce hasta la plaza de este pintoresco pueblo. El contacto con la agricultura tradicional de la zona, queda patente en muchas zonas por las que pasare-

mos (veredas utilizadas por los vecinos para acceder a sus tierras). El inicio de las veredas que debemos tomar es claramente visible.

El sendero que nos llevará a la Punta del Hidalgo, tiene su comienzo un par de metros antes de la Plaza, habiendo una señal que lo indica. El paisaje de matorral y el de costa que nos encontramos al llegar a fondo del barranco, contrasta enormemente con la existencia de viñas plantadas en terrazas y que nos muestran bien a las claras, lo laborioso de su realización y cuidado, así como las obras de infraestructuras agrarias que realizaron nuestros antepasados.

El sendero aprovecha en su segunda parte, el cauce del barranco para con un suave descenso aproximarnos poco a poco hasta la Punta del Hidalgo, concretamente a los pies del Roque de los Dos Hermanos.

Para coger la guagua, ascenderemos por la pista que nos encontramos a la izquierda llegando a una rotonda. De esta manera ponemos punto final a la ruta en un lugar con unas vistas maravillosas.



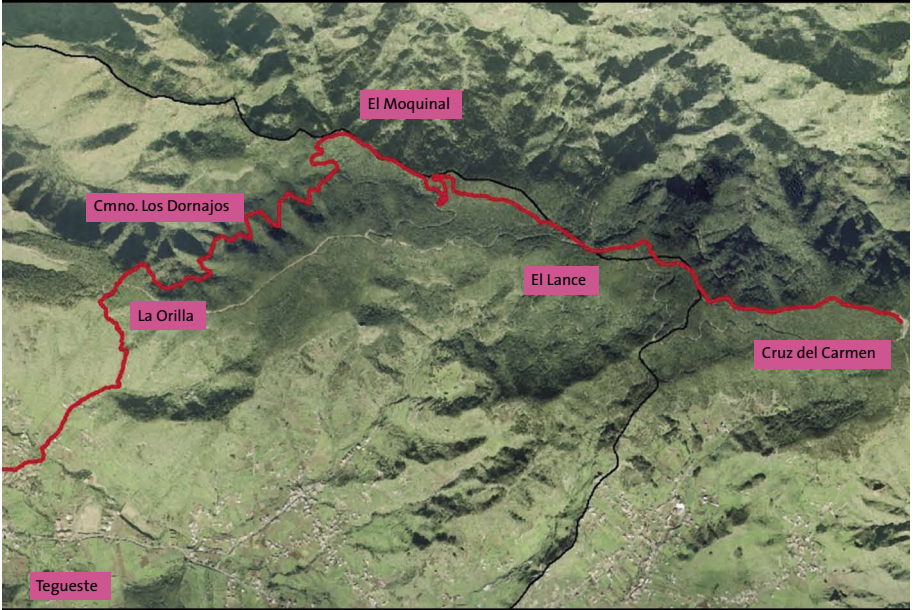

APROVISIONAMIENTO

Caserío de Solís



FAUNA OBSERVABLE

1ª parte: Palomas turqués, rabiches

2ª parte: Lagartos, cernicalos, canarios

VEGETACIÓN PREDOMINANTE

1ª parte: Laurisilva, fayal-brezal

2ª parte: Pino, matorral

TRANSPORTE PÚBLICO

línea parada

Salida: 051 - 105 entrada al pueblo

Llegada: 051 - 105 entrada al pueblo

DURACIÓN ESTIMADA: de 3 a 4 h.

COBERTURA MÓVIL



BELLEZA PAISAJÍSTICA



SEÑALIZACIÓN



PELIGROSIDAD



COTA MÁX.: 950 m.s/nivel mar

COTA MÍN.: 398 m.s/nivel mar

DESNIVEL: 552 m

RUTA VII

- **CRUZ DEL CARMEN**
- **CASA FORESTAL**
- **EL MOQUINAL**
- **LOS DORNAJOS**
- **LA ORILLA**
- **LA DEGOLLADA**
- **TEGUESTE**

ALTITUD



TIPO DE SUPERFICIE



TIPO DE VÍA

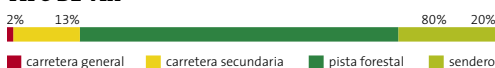



Tiene esta ruta por inicio, un lugar emblemático como la Cruz del Carmen, eje neurálgico para la zona del Macizo de Anaga, donde están situados, la ermita de la Virgen del Carmen, el mercadillo del agricultor y el Centro de Visitantes del Parque Rural de Anaga.

Cruzando la carretera general nos encontramos un restaurante, hallándose a su izquierda el inicio de esta caminata que desciende por una pista de tierra y que pasa por la Casa Forestal. Nos aparecerá después de la citada casa una desviación a la izquierda que no debemos tomar. Al llegar de nuevo a la carretera continuamos recto, desviándonos a la derecha por el cruce del Batán. Descendiendo unos 150 metros, nos encontraremos una pista de tierra a la izquierda (situada en una curva), la tomaremos para dirigirnos a El Moquinal.

Este tramo pasa por una zona muy tupida de monte en los que el sol apenas penetra entre las ramas de los viejos árboles. La humedad que se respira y la cantidad de hojame (hojas caídas de los árboles) que encontraremos, hacen de este sendero un ejemplo característico de Laurisilva canaria.

Al concluir el pasaje, cogemos a la derecha, conectando con una pista forestal que va en dirección a Solís. La seguiremos hasta una bifurcación, donde cogemos a la izquierda el Camino de Los Dornajos.

La bajada hasta La Orilla transcurre por una pista con un suave desnivel, muy recomendable para iniciarse en el mundo del senderismo.

Cuando llegamos al Monte de Los Pinos, nombre como se conoce popularmente a La Orilla, no perderemos la pista que la atraviesa, disfrutando de unas vistas muy bellas de todo el Valle de Tegueste, mientras descendemos lentamente hacia la Degollada lugar situado en las faldas de la Mesa de Tejina,

Para bajar hacia Tegueste tomaremos el sendero que nos encontramos a la izquierda, detrás de un muro de piedra, junto a la era. Este tramo coincide con la descripción realizada en las rutas III descendiendo y IV ascendiendo.

La llegada a la Plaza de San Marcos de Tegueste dará inmejorable colofón a una ruta que partiendo de la Cruz del Carmen, nos conecta con un suave recorrido dos localidades que parecen encontrarse mucho más alejadas por las comunicaciones actuales.



